



# *Interne træk*

---

Oktober 2000

årgang 37, nr. 1

---

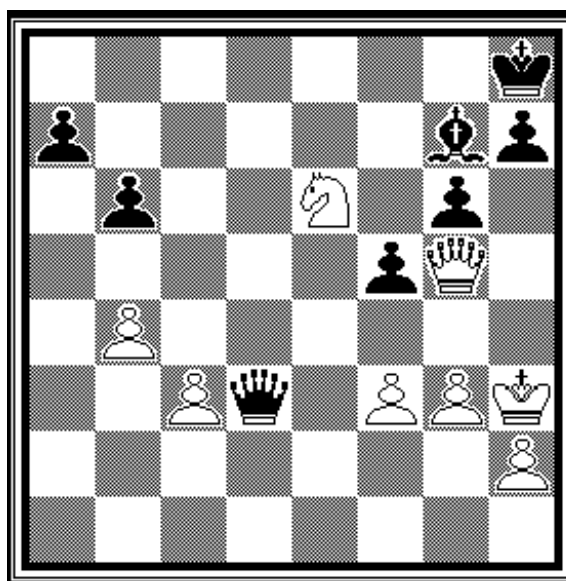

Hvid trækker og vinder

## Interne træk

hjem.get2net.dk/

skak/rodovre\_skakklub

oktober 2000, årgang 37, nr. 1

Skakblad for  
Rødovre Skakklub  
Højnæsvej 63  
2610 Rødovre

klubaften tirsdag

Formand: Knud Hornhaver  
telefon 35 37 28 21

Holdkampe: Flemming Bruun  
telefon 40 84 36 39

Turneringer: Jan Nielsen  
telefon 36 41 33 75

### Redaktion:

Jens Bager  
Brøndby Nord Vej 111, 3. th  
2605 Brøndby  
e-mail: i.b.@wanadoo.dk

Bjørn Enemark  
Stjernevangen 7  
2600 Glostrup  
e-mail: bjorn.enemark@get2net.dk

næste nr. udkommer  
til december 2000

Ikke alle indlæg er udtryk for redaktionens holdning.

## Indholdsfortegnelse

Forside	1
Indhold	2
Klåge ord	3
Rødovremesterskabet i gang	4-6
Partier fra Rødovremesterskabet	7-8
Matchen mod Hvidovre	9
Partier mod Hvidovre	10-12
Københavns mesterskabet for juniorer	13
Fra "onkel" Kurts dagbog	14
Til lykke	15
Medlemslisten	16-17
Generalforsamlingen	18-20
Spørgeskema fra KSU	21
Regnskabet	22-23
Ratinglisten	24-25
Holdene	26
Problemhjørnet	27-29
Hinsides h-linien	30-31
Skakkalender	32

# KLÅGE ORD

---

Ja så er vi her igen med endnu en stak "Klæge ord". Hvis nogen allerede på dette tids- punkt er godt trætte af vores udgydelser, så er det tilladt at bladre videre til næste side i dette fremragende blad!

"Onkel" Kurt er på banen med et indlæg angående bespisningen ved klubbens jule- og sommerferiearrangementer. Både redaktionen og formanden mener, at forenings- arbejde rent principielt er ulønnet. Vi tænker tanken en anelse videre – nogle åbner klubben og andre lukker den, nogle laver blad og nogle laver bestyrelsesarbejde og sådan kunne vi blive ved. Essensen er at alle der godt vil give klubben en hjælpende hånd er hjertens velkommen men det er og bliver frivilligt og ulønnet arbejde.

Vi har fået tilgang af flere juniorer så vi nu er så mange at der faktisk kan dannes en egentlig juniorafdeling. Og på seniorsiden er der kommet to stærke spillere fra Vallensbæk Skakklub som på det nærmeste er ophørt med at eksistere. Sidste år havde Vallensbæk kun 13 spillere!

Vi tævede Hvidovre 15-5, godt nok var de fem uden kamp, men det ser fremragende ud på tryk og om nogle år er der ingen der husker omstændighederne.

Nogle medlemmer har udtrykt ønske om en form for "hyggemedlemskab". Med dette menes groft sagt et medlemskab uden nogen form for rettigheder eller pligter. Tanken lyder fascinerende men er det praktisk gennemførligt, det må bestyrelsen undersøge. Og så en tak til Mogens Jeberg for hans indsats for klubben og skakken, både de halvårige arrangementer i Rødovre Centrum og den kommende forårs-simultan med Erling Mortensen i anledning af kommunens 100-års dag.

Sidst men ikke mindst skal det oplyses at redaktørerne denne gang har skærpet sikkerhedsforskrifterne så vi ikke en gang til bliver udsat for "ratinglistetyve". Vi håber at det lykkes men kan selvfølgelig ikke garantere at tyvene ikke forgriber sig på andre emner i vores dejlige blad. Dette kaldes vist "en helgardering" fra redaktionens side!

*Bjorn & Jens*

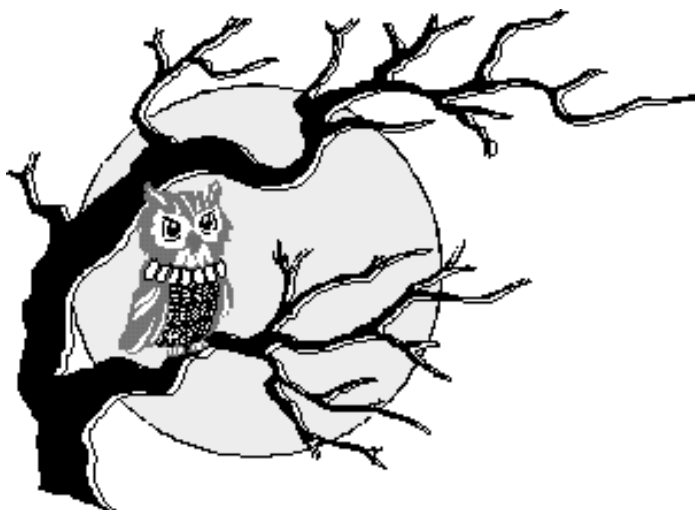





# Rødovre-mesterskabet

Fjerde klasse er som sædvanlig en smeltedigel, hvor alt kan ske. Anders Hørby synes at være på mærkerne, kun truet af Egart og nytilkomne Richard.

Rudolf kunne ikke holde sidste sæsons flotte resultater. Efter tre nuller er han ude af topspillet.

4. klasse										
	rating	+ / -	R1	R2	R3	R4	R5	R6	R7	points
Winnie Sørensen	1275	-39	0	1	0	1	1	0		3
Morten Kühlmann	1275	-19	-	-	1	0	-	1		3½
Steen Achton	1257	-52	0	-	0	1	x	0		1½
Mogens Jeberg	1188	20	-	x	x	1	1	-		3
Rudolf Kuniss	1176	-26	-	0	0	0	1	1		2½
Hans Frederiksen	1172	16	x	-	1	1	0	-		3
Anders Hørby	1169	59	-	-	1	1	1	1		5
Torben Other Madsen	1168	7	1	x	1	0	-	0		2½
Poul Erik Pedersen	1149	-5	1	-	0	1	0	x		2½
Egart Andersson	1142	48	1	1	1	-	0	1		4½
Henrik Rasmussen	1121	4	0	1	0	0	1	1		3
Phillip Wolf	1000	-5	1	x	0	0	0	1		2
Jonas Koch	1000	-49	0	0	1	0	0	0		1
Brian Koch	1000	-28	0	0	0		0	0		0
Richard Horslev	1000	69	1	-	1	-	1	0		4
gennemsnit	1139									



## Lynskakmesterskabet

blev spillet i to grupper med hver 8 deltagere. I den øverste gruppe havde Jacob Rubin og Rune Pedersen (!) begge 6 ud af 7 points. I omkampen løb Jacob Rubin dog med mesterskabet. I gruppe 2 vandt Mikkel med halvandet points forspring foran Henrik - men det var jo også ham selv, der førte tavlen!

# Partier fra RM 2000

1. runde    Hollandsk  
**Leif Tange - Johan Petersen**

1. c4    f5    2. d4    Sf6  
3. Sf3   e6    4. Sc3   Le7  
5. e3    0-0    6. Ld3   d5  
7. 0-0   c6    8. c5    Se4  
9. Sd2   Sd7   10. f3   Sxc3  
11. bxc3 e5 (?) 12. e4   dxe4  
13. fxe4 exd4 14. cxd4

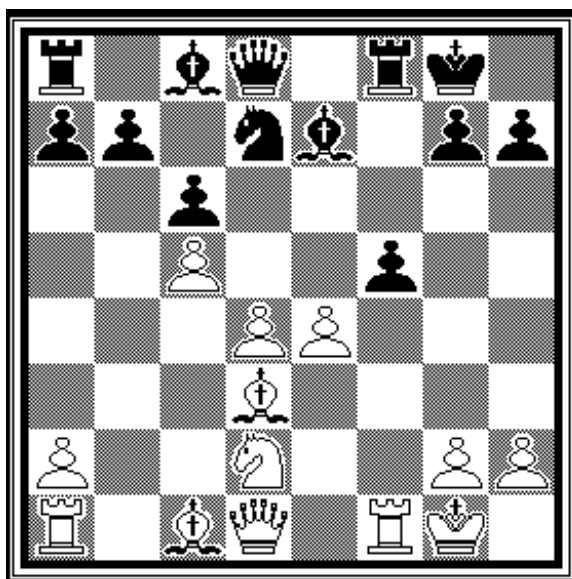

14.    -    Sxc5! 15. Lc4+ Kh8  
16. Lb2   Sxe4 17. Sf3   Ld6  
18. Se5   Lxe5 19. dxe5 Sd2  
20. Tf4   Sxc4 21. Txc4 Le6  
22. Td4   Db6! 23. Dd2   Tad8  
24. Kh1   Txd4 25. Lxd4 Td8  
26. Lxb6 Txd2 27. Lxa7 Ld5  
28. opg  
0-1

4. runde    Torre  
**Johan Petersen - Klaus Mortensen**

1. d4    Sf6    2. Sf3   d5  
3. Lg5   e6    4. e3    Le7  
5. Ld3   c5    6. c3    Sbd7  
7. Sbd2 0-0    8. Db1   g6  
9. h4    Sh5   10. g4   Sg7  
11. Lh6   f5    12. Bxf5 Bexf5  
13. h5    c4    14. Lc2   Sf6  
15. Bxg6 Bxg6 16. Se5   De8  
17. Tg1   Kh7

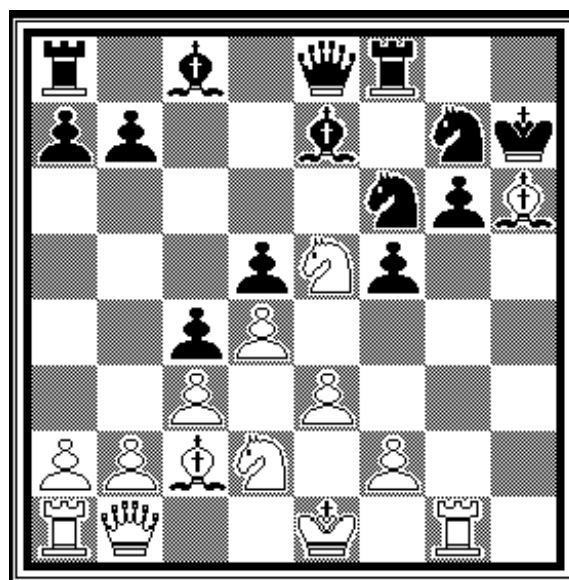

*17. Sg4 var nødvendigt*

18. Lxg7 Kxg7 19. Txg6+ Dxg6  
20. Sxg6 Kxg6 21. Ke2 Le6  
22. Dh1 Th8 23. Tg1+ Sg4  
24. Txg4+  
1-0

# Partier fra RM 2000

5. runde Caro-Kann  
**Jacob Rubin - Jan Nielsen**

1. d4 c6 2. e4 d5  
 3. e5 Lf5 4. c3 e6  
 5. b4 a5 6. b5 c5  
 7. Sf3 Db6 8. La3 Sd7  
 9. Sh4 Se7 10. Sxf5 Sxf5  
 11. Dg4 Bxd4 12. Lxf8 Kxf8  
 13. Df4 Tc8 14. g4 g5  
 15. Dc1 Sh4 16. f4 Bxc3  
 17. a4

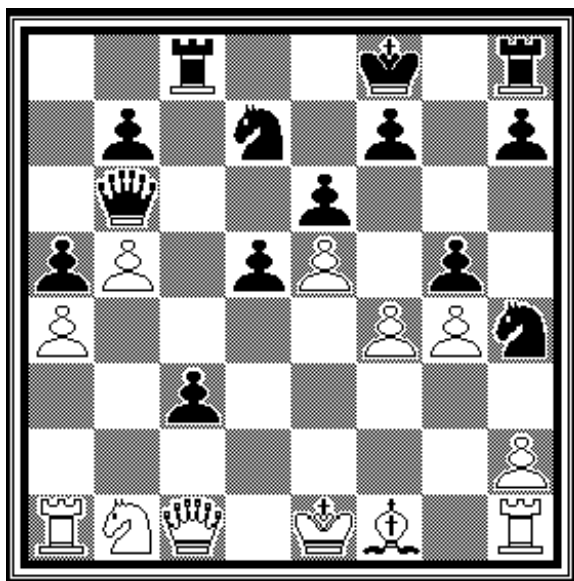

17. Sxc3 var nødvendigt, men det er allerede for sent

17. - Sf3+ 18. Ke2 Sd4+  
 19. Ke1 Bxf4 20. Sxc3 Sf3+  
 21. Ke2 Sdxe5 22. Lg2 d4  
 23. Da3+ Kg7 24. Thc1 d3+  
 25. Kf1 Dg1#

4. runde: Torre/London/Colle  
**Phillip Wolf - Steen Achton**

1. d4 Sf6 2. Sf3 d6  
 3. e3 g6 4. Lc4 d5  
 5. Ld3 Lg7 6. Sc3 0-0  
 7. e4 Bxe4 8. Sxe4 Sc6  
 9. c3 Te8 10. Sxf6+ Bxf6+  
 11. Le2 b6 12. 0-0 Lb7  
 13. b4 Se7 14. Te1 f5  
 15. Lg5 f6 16. Lf4 Sd5  
 17. Dd2 Sxf4 18. Dxf4 Te4  
 19. Dd2 De7 20. Lc4+ Kh8  
 21. Ld3 Txe1+ 22. Txe1 Le4  
 23. Df4 Tf8 24. Lxe4 Bxe4  
 25. Txe4 Dd6 26. De3 c5  
 27. Te8 Txe8 28. Dxe8+ Df8  
 29. De3 Bxd4 30. Sxd4 Dd8  
 31. g3 f5 32. Se6 Dd1+  
 33. Kg2 Dd5+ 34. f3 Dxa2+  
 35. Kh3 Dc2 36. Dg5 Dd3

Se forside-diagrammet. Her har Phillip spillet sig frem til en vinderposition og kunne have snuppet en god skalp! Med 37. De7! havde der været øjeblikkelig gevinst i alle varianter. Men så ryster han på hånden:

37. Sd8?? (De7! vinder) - Dd7!  
 og sort vinder springeren og spillet

Kom igen, Phillip, det spil må give nogle gevinster.



# Matchen mod Hvidovre

---

Så er sæsonen i gang! Som sædvanlig blev den første opgave den årlige match mod Hvidovre, denne gang d. 15. august i Foreningshuset. Sidste år slettede Hvidovre tavlen efter at have vundet urmatchen med i alt 32-23. Ganske vist har de endnu ikke fået deres ur, det bliver først overrakt ved næste års match.

I år havde Hvidovre problemer med at stille et fuldt hold, reglerne siger mindst 20, højst 25 kampe, men Hvidovre kunne kun stille med 15, så vi var foran 5-0 inden vi overhovedet var begyndt. Men også i de spillede partier klarede vi os bedst, alt i alt blev det til hele 15-5 og dermed en udgangsstilling på 10-0 i kampen om det næste ur.

<b>Rødovre</b>	<b>15</b>	<b>-</b>	<b>5</b>	<b>Hvidovre</b>
1 Bent Kølvig	1	-	0	Thomas Mørkøre
2 Gyula Szücs	0	-	1	Lars B. Larsen
3 Jakob Enemark	0	-	1	Torben Madsen
4 Jan Nielsen	½	-	½	Svend Sejersen
5 Gisli Hardarsson	½	-	½	Johnny Hansen
6 Bjørn Enemark	1	-	0	Leon Henriksen
7 Ernst M. Hansen	0	-	1	Ib Larsen
8 Johan Pedersen	½	-	½	Michael Knudsen
9 Bjarne Røhder	1	-	0	Bjarne Håkonsson
10 Tutundjan Howhannes	1	-	0	Torben Henriksen
11 Knud Hornhaver	1	-	0	Alexander Jensen
12 Torben M. Jensen	½	-	½	Zygmundt Hartmann
13 John Vestergaard	1	-	0	Finn Gjerulff
14 Rune Linnehoe Pedersen	1	-	0	Flemming H. Nielsen
15 Henrik Rasmussen	1	-	0	Güney Özcan
16 Leif Tange	1	-	0	u.k.
17 Anders Hørby	1	-	0	u.k.
18 Rudolf Kunniss	1	-	0	u.k.
19 Egart Andersson	1	-	0	u.k.
20 Phillip Wolff	1	-	0	u.k.

# Partier mod Hvidovre

---

## Den der graver en grav for andre

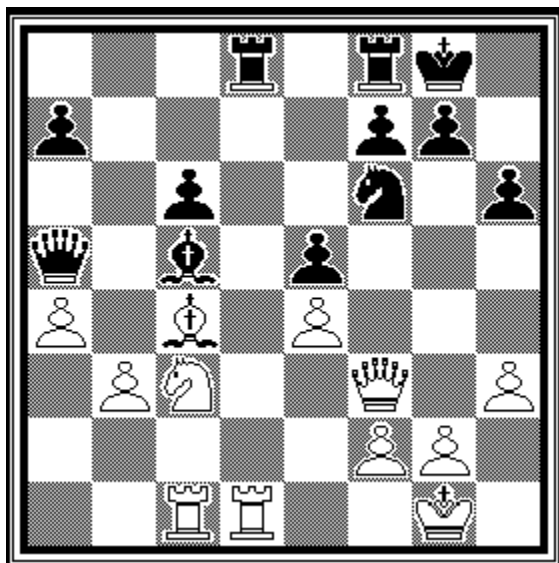

22. Txd2 Dxd2

og nu á tempo:

23. Lxf7+? Txf7 24. Txc5

En bonde til hvid. Meeeen.....

24. - Sd7!

og et helt tårn til sort! 0-1.

**- falder ofte selv deri!**

Ved bymatchen mod Hvidovre sad jeg på den sorte side i denne stilling og glædede mig over at være kommet ud af en lidt trykket situation. Men ellers er det svært at komme igennem med noget. I en sådan stilling med kun én tårnlinje vil man jo gerne double tårne, og jeg kiggede bl.a. på følgerne af et træk som Td4. Der var jo også løbertræk til a3, b4 og d4.

Men Så så det ud til, at han fik den idé, jeg ikke troede han ville få:

21. Se2?

med den slet skjulte invitation:  
"Værsgo at træde nærmere!".

"Tak skal du ha'!"

21. - Td2

(uden mistænkelig lang tænkepause!)

*Bent Kalvig*

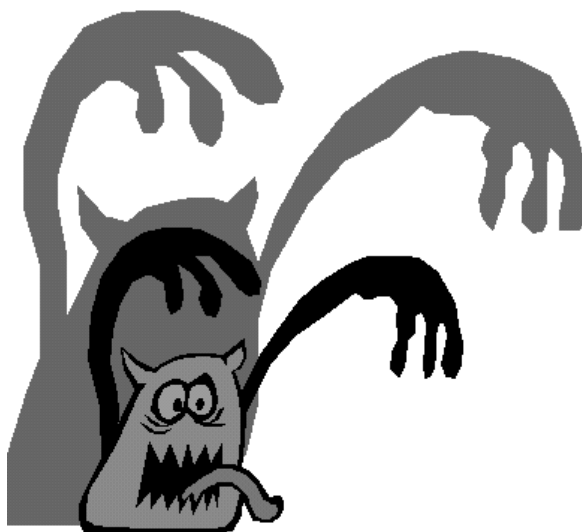

# Partier mod Hvidovre

En miniature var hvad det blev til for mit vedkommende mod Leon Henriksen:

1. e4 e5, 2. Lc4 Sf6  
3. Sf3 d6, 4. d4 Bxd4  
5. Sxd4 Le7, 6. Sc3 c5  
7. Lb5+ Ld7, 8. LxL+ SbxL  
9. Sf5 Se5?

Kort rokade havde nok været en bedre idé selv om der så ville ryge en centrumsbonde. c5-trækket har jo svækket d-bonden.

10. Sxg7+ Kf8 11. Lh6 Dd7

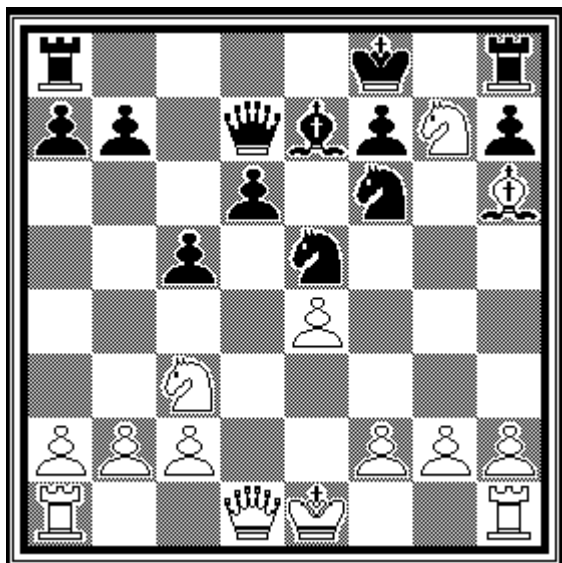

Nødvendigt, der er afdækker-trussel, dobbeltskak og dronningetab forude.

12. Sd5 Sfg4 13. Dd2 Tg8??

Det havde jeg håbet på i 12. træk, det taber nemlig omgående:

14. Se6+ Ke8 15. Sdc7+

Kun dronningen kan forhindre matten og så ryger der yderligere en kvalitet. 1-0.

*Bjarn*



# Partier mod Hvidovre

---

Knud havde fået kam til sit hår mod Hvidovres yngste spiller, Alexander Jensen, kun 11 år var han med en rating på 1267. Efter hans spil at dømme, så skal der ikke være 250 ratingpoint op til Knud.

1. d4	d5	2. c4	Bxc4
3. Sc3	Sf6	4. e3	e6
5. Lxc4	c5	6. Sf3	a6
7. a3	b5	8. Lb3	Lb7
9. Bxc5	Dxd1+	10. Lxd1	Lxc5
11. 0-0	0-0	12. Le2	Sbd7
13. b4	Le7	14. Lb2	Sb6
15. h3	Tac8	16. Tac1	Sc4
17. Lxc4	Lxf3	18. Le2	Lb7
19. Tfd1	Tfd8	20. Sa2	g6
21. Txc8	Txc8	22. Tc1	Txc1+
23. Sxc1	Sd7	24. Sd3	Ld6
25. f4	Sb6	26. Ld4	Sc4
27. Kf2	Sxa3		

Her efter 27 træk lykkes det omsider Knud at få fat i en bonde og det bliver afgørende, selv om partiet forsætter længe endnu.

28. Lf3	Lxf3	29. Kxf3	Sc2?
30. Lc5!	Lc7	31. g4	f6
32. e4	Kf7	33. f5	e5
34. h4	Ke8	35. Ke2	Bxf5
36. Bgxf5	Kd7	37. Lf8	Ke8
38. Lc5	Ld8	39. Kd2	Sa3
40. Kc3	Sc4	41. Sb2	Sxb2
42. Kxb2	Le7	43. Lxe7	Kxe7
44. Kc3	h6	45. Kb3	Kd6

Hvid kan kun flytte frem og tilbage.

46. Kc3	Kc6	47. Kb3	Kb6
48. Ka3	a5	49. Kb3	Bxb4
50. Kxb4	Kc6		

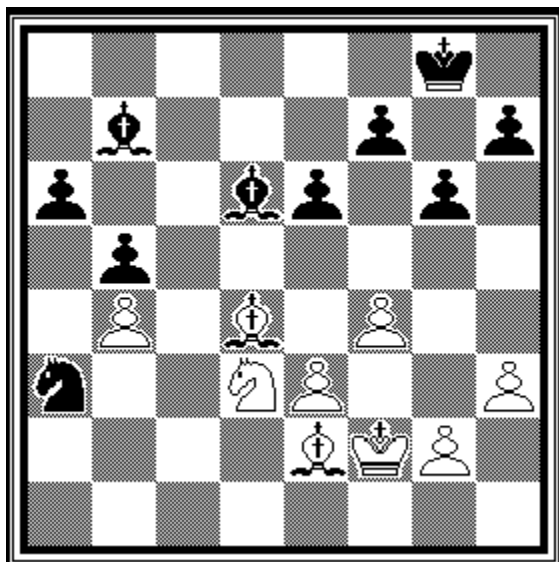

# KBH Juniormesterskabet

## Københavnsmesterskabet for Juniorer.

Lørdag d. 9 september drog Rødovre skakklubs juniorer ud til Tapeten, et kulturhus i Ballerup, for at spille med i det årlige Junior KM. Rødovres ”trup” bestod af Jonas, Phillip, Henrik og jeg. Man spillede i aldersopdelte grupper og havde omkring 30 minutter til sine træk (varierende fra aldersklasse til aldersklasse). Jonas spillede i D-gruppen og fik 2½ p af 7. Phillip spillede i c-gruppen og tilkæmpede sig 3 p af 7. B-gruppen, hvor Henrik spillede, og A-gruppen, hvor jeg spillede, blev slået sammen pga. af sparsomt fremmøde. Vi fik begge to tre point af seks og sluttede på en tredje plads i vores respektive grupper. Præmierne bestod af et diplom plus en mindre pengepræmie. Alt i alt et godt arrangement, surt at det ikke kunne blive til mere, men det var stærke spillere vi var oppe imod. Spillere som Christian Hovmøller, en tidligere VM-deltager der lå på omkring 2100 i rating og uden besvær vandt B-gruppen, gjorde det svært at være fra Rødovre.

Diagramstillingen er fra et af mine partier. Efter en rolig variant i siciliansk, hvor hvid har besluttet sig for rolig opbygning med kort rokade, har sort fået lov til at centralisere sin stilling. Hvid har lige spillet Df3-Dg3?. Dette giver sort mulighed for at tage initiativet med

et kvalitetsoffer der ikke er helt unormalt for sicilianske opstillinger.

Hvid: Rebal  
Sort: Rune Pedersen

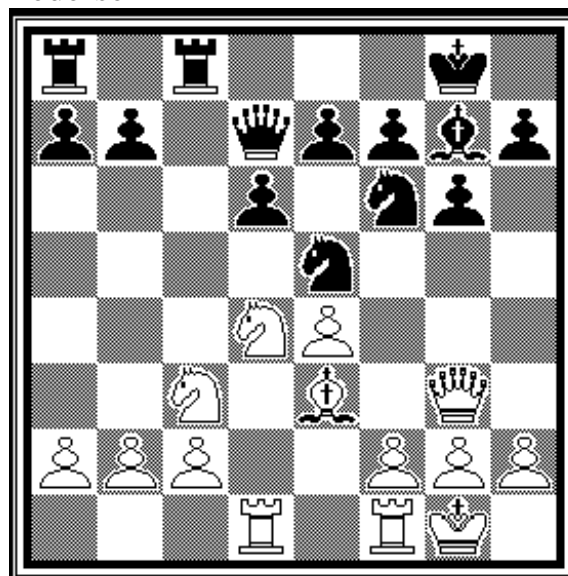

1. - Txc3!?
2. bxc3 Sxe5
3. Df4?! (Dh4) Sxc3
4. Ta1?

4. *Td-e1* måtte spilles, men sort har i alle tilfælde rigeligt kompensation for kvaliteten.

Sorts næste træk vinder en officer.

4. - Sc6!
5. Sxc6?? Se2+

Men i det samme opgav han.

*Rune*

# Fra "onkel" Kurts dagbog

---

Onsdag d. 6/9-2000

Talt med Janne (36 72 06 86), Claus Larsens kone = "vores madmor" vedr. juleafslutning, Janne kan ikke på det nuværende økonomiske grundlag få budgettet til at hænge sammen! (Vi har hver givet kr. 50 pr. næse gennem de sidste fem år).

Janne blev "belønnet" med en flaske vin (af dubiøs kvalitet & en lille blomst for 18 timers indsats!?)

Jeg foreslår derfor, at vi hver giver kr. 75 og at Janne får en smule økonomisk kompensation (f.eks. kr. 300) for sit slid--?- for ellers gider hun simpelt hen ikke længere!

Dette beder jeg bestyrelsen om at overveje, idet jeg personligt finder "kravet" yderst rimeligt! (Rådighedsbeløbet vil da udgøre kr. 2700, sammenlignet med før kr. 2000)

stor hilsen

*Kurt Achen*

NB! Alternativet er smørrebrød fra "Carlsro Slagteren ---- eksempelvis;

50 gange 4 stk. luksussmørrebrød á 18 kr = kr. 3.600 -

Eller 45 pers./4 stk. pro persona = 180 stk. á 18 kr = 3.240 kr.

-----

Redaktionen har forelagt indlægget for Knud, som svarer

- at Janne sidste år selv meldte fra pga. sygdom
- at vi derfor fik smørrebrød via Carlsro
- at dette efter hans opfattelse var ganske vellykket (ikke at han var utilfreds med Janne!)
- at det er planen at gentage dette i år

-----

- og Janne meddeler selv, at hun pga. arbejde ikke havde kunnet i år!

# Til lykke

---

Rødovre Skakklub ønsker

16. oktober

Jakob Rubin

til lykke

med de 60 år

1. november

Arne Østergaard

til lykke med

35 års  
medlemsjubilæum

1. september

Leif Redke

til lykke med

25 års  
medlemsjubilæum

1. november

Per Andersen

til lykke med

25 års  
medlemsjubilæum



# Medlemslisten

*efterår 2000*

---

Navn	Adresse	Postdistrikt	Telefon
Alex Juul	Kajerødgård 5	3460 Birkerød	42 81 69 45
Anders Hørby	Højnæsvej 6	2610 Rødovre	36 41 40 12
Anders Lundsgaard	Bogholder Allé 27 B, 1. tv	2720 Vanløse	38 71 91 58
Andreas Mogensen	Hendriksholms Boulevard 13	2610 Rødovre	36 41 54 47
Arne Østergaard	Maglekær 55, st.	2610 Rødovre	36 75 37 38
Bent Christensen	Rorgængervej 11	2660 Brøndby Strand	43 53 70 35
Bent Jørgensen	Bjerrelund 80	2660 Brøndby Strand	43 73 24 47
Bent Kølvig	Rødovre Parkvej 187, 3.	2610 Rødovre	36 70 97 58
Bjarne Røhder	C.N. Petersens Vej 4	2000 Frederiksberg	38 87 87 42
Bjørn Christoffersen	Borups Alle 113, 4 L	2000 Frederiksberg	28 57 48 69
Bjørn Enemark	Stjernevangen 7	2600 Glostrup	43 45 19 96
Bjørn Rasmussen	Bregnebo 36	2665 Vallensbæk Strand	43 73 29 74
Brian Koch	Rødager Allé 117, st. tv	2610 Rødovre	28 31 39 00
Børge Nielsen	Seedorfs Vænge 8, st. th	2000 Frederiksberg	38 34 68 68
Carl Gunnar Dalsgaard	Annexgaardsvej 29	2610 Rødovre	36 41 17 76
Claus Larsen	Rødovre Parkvej 197, 1. th.	2610 Rødovre	36 72 06 86
Egart Andersson	Engbovej 97	2610 Rødovre	36 70 34 05
Ernst M. Hansen	Moseholmen 32	2610 Rødovre	44 94 64 59
Flemming Bruun	Langåvej 33	2650 Hvidovre	36 78 36 39
Frank Krieger Jensen	Rebæk Allé 14	2650 Hvidovre	36 75 09 40
Gisli Hardarsson	Vedstedvej 5	2610 Rødovre	36 70 18 86
Gyula Szücs	Smallegade 38 C, 3. tv.	2000 Frederiksberg	00 00 00 00
Hans Frederiksen	Islewangen 25	2610 Rødovre	42 84 73 45
Henrik Eriksen	Magleholm 31	2600 Glostrup	42 45 50 62
Henrik Skriver Rasmussen	Kærdals Allé 5	2610 Rødovre	36 41 11 81
Howhannes Tutundjan	Slotsherrensvej 250, 2.	2610 Rødovre	36 72 19 72
Jacob Rubin	Tårnvej 269, st.	2610 Rødovre	36 72 16 18
Jakob Enemark	Stjernevangen 7	2600 Glostrup	43 45 19 96
Jan Nielsen	Voldumvej 10 A	2610 Rødovre	36 41 33 75
Jens Akhøj Nielsen	Carl Bernhards Vej 15 A, 1. th.	1817 Frederiksberg C	33 22 87 65
Jens Bager	Brøndby Nord Vej 111, 3. th.	2605 Brøndby	36 48 06 08
Johan Petersen	Brandholms Allé 3 C, st.th.	2610 Rødovre	36 70 28 24
John Vestergaard	Hvidovrevej 11	2610 Rødovre	36 70 53 95
Jørgen Larsen	Knudsbølvej 75	2610 Rødovre	36 70 17 65



# Medlemslisten

*efterår 2000*

Navn	Adresse	Postdistrikt	Telefon
Kim Andersen	Hovedvejen 150, lejl. 42	2600 Glostrup	43 45 70 13
Klaus Mortensen	Gunnekær 29, 2.	2610 Rødovre	36 41 22 94
Knud Hornhaver	Korsgade 9, 2.	2200 København N	35 37 28 21
Kurt Achen	Rødovre Parkvej 232	2610 Rødovre	36 70 51 55
Lars Sørensen	Oksbølvej 29	2610 Rødovre	36 70 79 85
Leif Clausen	Lucernevej 357	2610 Rødovre	36 70 81 78
Leif Redke	Birkelyparken 60	2670 Greve	43 90 66 35
Leif Sørensen	Juelsmindevej 32, 2. th.	2610 Rødovre	Ring Lars S
Leif Tange	Maglekær 36	2610 Rødovre	36 47 02 36
Magnus Katz Nielsen	Haraldsgade 37, 4.	2200 København N	33 22 10 49
Michael Garly	Kong Georgs Vej 81, 1. th.	2000 Frederiksberg	38 10 92 48
Michael Rosenby	Gillesager 266, 1. th.	2650 Hvidovre	36 48 60 60
Mikkel Olsen	Kirsebærhegnet 70	2670 Greve	46 15 01 51
Mogens Jeeberg	Lucernevej 136	2610 Rødovre	36 70 36 14
Morten Lundsgaard	Maglekær 23, 2.th.	2610 Rødovre	36 75 91 59
Morten Olsen	Nykær 61, 1. Tv.	2605 Brøndby	36 75 75 45
Morten Rosenby	Kærrøjel 9	2670 Greve	43 69 08 33
Niels Holger Nielsen	Ehlersvej 2 A	2900 Hellerup	39 62 13 88
Ole Lindberg	Tårnvej 93 C, lejl. 82	2610 Rødovre	36 70 63 05
Ole Paag Hansen	Fuglemosen 11	2605 Brøndby	43 96 04 05
Per Andersen	Rødovre Parkvej 293	2610 Rødovre	36 70 19 43
Per Kühlmann	Padborgvej 45	2610 Rødovre	36 70 07 99
Peter Rank	Beringgårdsvvej 15 A	2650 Hvidovre	36 49 66 76
Phillip Wolf	Bredstenvej 2	2610 Rødovre	36 72 59 59
Poul Erik Pedersen	Birkmosevej 48, 1. tv.	2610 Rødovre	36 41 36 40
Rasmus Othar Madsen	Grønnemarksvej 2 A	2610 Rødovre	36 70 17 17
Rudolf Kuniss	Islevbrovej 47 C	2610 Rødovre	44 94 61 09
Rune L. Pedersen	Schweizerdalstien 19	2610 Rødovre	36 70 61 79
Steen Achton	Horsevænget 124	2610 Rødovre	36 41 61 58
Søren Drejfeldt	Kornvænget 20	3550 Slangerup	48 27 81 17
Tommy Lundsteen	Valhøjs Allé 85, 2. tv	2610 Rødovre	36 41 38 70
Torben M. Jensen	Peter Bangs Vej 99, st. th.	2000 Frederiksberg	38 71 41 93
Torben Madsen	Klirevænget 16	2880 Bagsværd	44 44 46 20
Winnie Sørensen	Rødovrevej 414, 2. th.	2610 Rødovre	36 41 52 18
Zoran Wisal	Tårnvej 491	2610 Rødovre	36 70 05 76

# Generalforsamlingen

---

Det var glædeligt at se et pænt fremmøde til den årlige generalforsamling. Også adskillige af juniorerne var mødt op, det er et godt signal. Bent Christensen blev valgt til dirigent og indledte med at konstatere generalforsamlingen lovligt indkaldt. Herefter fik formanden ordet.

## Beretningen

Knud takkede først de mange engagerede medlemmer, der tilsammen fik klubben til at fungere. Hvis vi løfter i flok, kan vi klare hvad som helst.

Årets turneringer blev gennemgået og de øverste nævnt nok en gang. Også holdturneringen, hvor vi rykkede op efter to spændende omkampe. Desuden omtalte han Vestvoldturneringen arrangeret af Brøndby i foråret, den netop spillede match mod Hvidovre samt Sjællandsmesterskabet, hvor Rune og Henrik havde klaret sig godt.

At medlemstallet i DSU er faldet fra 10.000 til 7.000 har heldigvis ikke påvirket Rødovre Skakklub. vi har fortsat omkring de 70 medlemmer.

Til sidst nævnte formanden, at Rudolf Kuniss var blevet udnævnt til æresmedlem, 90 år gammel og stadig aktiv. Beretningen blev godkendt.



## Regnskabet

Bjarne præsenterede sit første regnskab (se andetsteds i bladet). "Jeg troede det var nemt!" Det var bl.a. afregning af husleje, der gav anledning til denne bemærkning. Årets regnskab omfatter 16 måneders husleje, heraf 4 måneder (apr-juli 1999) fra gl. regnskabsår. De to sidste måneder (juni-juli 2000) er skønnede tal, således at regnskabet nu viser et reelt resultat pr. 1. august.

Knud (KH) bemærkede, at det så voldsomt ud, men da de 4 måneders husleje vedrørte gammelt år, så var der pt. ingen grund til at forhandle på ny med Foreningshuset. Leif Clausen (LC) spurgte, hvor langt ned kassebeholdningen skulle være, før dette skete, men fik ikke et konkret svar. Bjarne (BR) fortalte, at KSU var ved at gå over til halvårlig afregning forud. Endvidere, at dette gjorde det endnu mere nødvendigt end tidligere at følge op på restancer. LC spurgte, om klubbens regnskab egentlig ikke burde følge kalenderåret. BR svarede, at det ville kræve en vedtægtsændring, men at han i øvrigt fandt det nuværende system passende. Det var også det generelle synspunkt. Bent Kølwig (BK) spurgte om der ikke var udgifter til klubbens hjemmeside. Bjørn Enemark (BE) svarede, at han havde stillet sin private hjemmesideplads til rådighed for klubben, og at det ikke betød væsentlige udgifter. BK fortsatte med at spørge, om vi betalte

# Generalforsamlingen

---

husleje i sommerferien (KH: Ja), og derefter om vi ikke burde holde åbent i denne periode. Knud forklarede, at sommerlukning havde været sædvane i mange år, men at en ændring var mulig, hvis det var et ønske. De interesserede måtte så selv arrangere åbne- og lukkevagter. En efterfølgende diskussion viste tilslutning til ideen.

Også årets underskud og huslejens størrelse blev diskuteret. Per Kühlmann (PK) fortalte, at betaler højere husleje end forudsat fra starten. Dette sammenholdt med faldende huslejetilskud giver problemerne. Også muligheden for udflytning til skoler eller Rødovrehallen blev taget op.

Regnskabet blev godkendt.

## **Indkomne forslag:**

Ingen

## **Valg**

Der var genvalg over hele linien:

formand: Knud, kassereren var ikke på valg, bestyrelsesmedlemmer: Bjørn Enemark, Claus Larsen og Klaus Mortensen, (øvrige: Jan Nielsen og Per Kühlmann var ikke på valg), bestyrelsessuppleanter: Flemming Bruun og Morten Olsen, revisor: Michael Rosenby (Torben O. Madsen var ikke på valg), revisorsuppleant: Flemming Bruun

## **Eventuelt**

Knud annoncerede et arrangement fra Amager Skakforening og juniorskakarrangementer.

Mogens Jeberg efterlyste "muskler" til et arrangement i Rødovre Centrum den 5. november, hvor Jens Akhøj (?) skulle spille på det store bræt. Ole Lindberg (OL) og Johan Petersen tilbød at assistere.

Diskussionen om sommeråbent blev taget op igen.

LC foreslog fodboldpoints, 1 point for remis, 3 for vundet. BK mente, at det ikke gjorde den store forskel. LC foreslog at prøve, men der var ikke større interesse. Morten Olsen (MO) spurgte om en sådan ændring ville påvirke ratingsystemet pga. ændret opnået/forventet score. BE afviste, i dag beregnes rating kamp for kamp og +/- opgøres løbende på hjemmesiden. KH mente ikke, at der var mange "remispølser" i klubben.

BK talte om aktiviteter, som hørte til eller burde høre til i en skakklub: holdkampe, turneringer, lynskak, men også snak om skak, diskussionsklub, undervisning, analyse af åbninger. Han talte også om en speciel skakklub for 40 år siden, som Jens Enevoldsen havde stået for og som havde haft disse elementer.

# Generalforsamlingen

---

Flere var interesseret, LC fortalte om et simultan-arrangement i Nykøbing Skakklub, hvormesteren indledningsvis viste et (tabs-)parti og på et tidspunkt stoppede op: Hvad nu?

OL støttede også BK's tanke om undervisning og diskussioner, det kan være en oplevelse, som at se ind i en anden verden.

Rasmus Madsen foreslog at starte under næste holdkamp og Phillip Wolf støttede ham. Torben Madsen savnede undervisning og støttede dette forslag. Kun Knud var forbeholden: alle synes at det er en god ide, mange lover at komme, men ...

BK ville gerne have, at det var frivilligt, og at undervisning og diskussionsoplæg

mv. kunne gå på omgang. Dette støttede MO.

Da dirigenten gjorde klar til at afslutte, sagde BK: Vil det sige, at vi ikke er med på fredag (kulturnatten)? KH svarede, at vi var med sidste år ved arrangementet med Carsten Høi, men ikke havde nogen aftaler for i år.

BK annoncerede til sidst en skakbod lørdag eftermiddag (2. september) på Hendriksholms Skole.

Dirigenten takkede for god ro og orden og erklærede generalforsamlingen for hævet.

*Bjarn*



# Spørgeskema fra KSU

---

Fra KSU har klubben modtaget nedenstående spørgeskema:

## Spørgeskema ang. bræt- og matchpoints.

Som lovet på delegeretmøde skal klubberne tage stilling til Jacob Woge Nielsen's (Chesster) forslag om bræt- og matchpoint.

### Forslaget

Jacob foreslår, at man i hver kamp spiller om summen af brætpoints og matchpoints. Dvs. at der i hver kamp står  $8 + 2 = 10$  p. på spil.

Formålet er at øge holdmomentet ved kampene. Det synes Jacob godt de kunne trænge til, uden at Jacob derfor synes, man skal gå i den 'tyske' grøft og kun spille om matchpoints. Det her tror Jacob, kunne være en god mellemting, samtidigt med at intensiteten ved de meget jævnbyrdige kampe øges. Der er pludselig 3 p. på spil i det sidste afgørende parti. Spændingen i grupperne vil kunne blive bevaret i længere tid, da et par knebne sejre kan gøre det ud for flere tabte partier. Det betyder også, at man er nødt til at vinde sine kampe! Og kan ikke slippe afsted med at myrde et eller andet bundhold.

Man mister selvfølgelig tiebreakeren ved ligestilling, men der findes jo allerede regler for, hvordan det skal behandles.

Afstemningen er vejledende for bestyrelsens endelige afgørelse

Resultatet af afstemningen og bestyrelsens beslutning offentliggøres sammen med holdmaterialets udsendelse.

Sæt kryds

\_\_\_

Ja til forslaget. Der spilles så om  $8 + 2$  p. pr. kamp

\_\_\_

Nej til forslaget. Der spilles som hidtil om 8 p. pr. kamp

Kun de klubber, der stiller hold i den kommende sæson, er stemmeberettiget.

-----

I bestyrelsen var der stort flertal for dette forslag, som vi mener vil styrke holdfølelsen i turneringen. Klubben har derfor stemt JA til forslaget.

Der viste sig at være et stort flertal (20-7, 2 blanke) blandt klubberne for forslaget, der nu må stå sin prøve i praksis

# Regnskabet

1. august 1999 - 31. juli 2000

## Indtægter:

### 1. Kontingenter

2. halvår 1999	15.465,00	
1. halvår 2000	15.140,00	
Kontingenter ialt:	<b>30.605,00</b>	30.605,00

### 2. Turneringsindskud

Rødovremesterskabet	2.250,00	
Vinterturneringen	2.100,00	
Forårsturneringen	2.050,00	
Turneringsindskud ialt:	<b>6.400,00</b>	6.400,00

3. Indskud nye medlemmer		420,00
4. Huslejetilskud fra Rødovre Kommune - 16 mdr.		11.667,41
5. Girorente		23,01
6. Præmie 1. Holdet - holdkamp		200,00
7. Tilskud fra Foreningshuset		2.500,00

**Samlede indtægter:** **51.815,42**

## Udgifter:

1. Kontingenter KSU		
Juli kvartal 1999	5.168,00	
Oktober kvartal 1999	4.888,00	
Januar kvartal 2000	5.166,00	
April kvartal 2000	5.093,00	
Holdturnering	200,00	
Kontingenter KSU ialt:	<b>20.515,00</b>	20.515,00

# Regnskabet

1. august 1999 - 31. juli 2000

---

2. Turneringspræmier		
Lynskak 24/8 + 7/9	47,00	
Rødovremesterskabet	1.925,00	
Vinterturneringen	2.025,00	
Forårsturneringen	1.850,00	
Turneringspræmier ialt:	<b>5.847,00</b>	5.847,00
3. Særlige arrangementer		
Sæsonafslutningen (1998/99)	699,00	
Juleafslutningen	1.013,00	
Vestvoldturneringen	350,00	
Rødovre Centrum	0,00	
Sæsonafslutningen (1999/2000)	792,50	
Særlige arrangementer ialt:	<b>2.854,50</b>	2.854,50
4. Administration m.v.		
Husleje - 16 mdr.	25.066,50	
Porto	1.132,00	
Girogebyr	211,50	
Telefon mm. (formand og holdturneringsledelse)	720,00	
Revision	160,00	
Generalforsamling	212,00	
Gaver	254,20	
Interne Træk	1.200,00	
Kontorhold	613,60	
Administration m.v.	<b>29.569,80</b>	29.569,80
<b>Samlede udgifter:</b>		<b>58.786,30</b>

## Driftsresultat

Samlede indtægter	51.815,42
Samlede udgifter	58.786,30
<b>Driftsunderskud</b>	<b>-6.970,88</b>

---

# Ratinglisten

*efterår 2000*

	25/5-99	+/-	Bon.15/12-99	+/-	Bon. 28/5-00	Års +/-
Bent Kølvig	2281	17	2298		2298	17
Jens Akhøj Nielsen	2070		2070		2070 *	
Søren Drejfeldt	2045		2045		2045 *	
Carsten Hejberg	2050	-32	2018		2018	-32
Bent Jørgensen					1942	
Peter Rank	1915		1915		1915 *	
Gyula Szücs	1874	37	1911	-34	1877	3
Jakob Enemark	1836		1836		1836	
Jan Nielsen	1842	-14	1828		1828	-14
Tommy Lundsteen	1818	38	1856	-33	1823	5
Michael Garly	1815		1815		1815 *	
Morten Lundsgaard	1815		1815		1815	
Gisli Hardarsson	1760	24	1784	26	1810	50
Leif Sørensen	1808		1808		1808	
Jacob Rubin	1831	-36	1795		1795	-36
Jørgen Larsen	1780		1780		1780 *	
Frank Krieger	1770		1770		1770 *	
Bjørn Enemark	1800	-34	1766	4	1770	-30
Kim Andersen	1768		1768		1768 *	
Bjørn Christoffersen	1642	83	35 1760	-9	1751	109
Arne Østergaard	1656		1656	61	25 1742	86
Bjørn Rasmussen					1724	
Leif Tange	1737	-26	1711	-6	1705	-32
Ernst M. Hansen	1643	23	1666	26	1692	49
Niels H. Nielsen	1672	44	1716	-36	1680	8
Michael Rosenby	1655		1655		1655 *	
Morten Rosenby	1645		1645		1645 *	
Klaus Mortensen	1651	-52	1599	39	1638	-13
Morten Olsen	1542	39	1581	51	1632	90
Flemming Bruun	1649		1649	-28	1621	-28
Johan Petersen	1624	-14	1610	-12	1598	-26
Bjarne Røhder	1501	-19	1482	73	35 1590	89
Per Kühlmann	1591	27	1618	-39	1579	-12
Jens Bager	1562		1562		1562	
Leif Redke	1561		1561		1561	
Knud Hornhaver	1431	58	1489	25	1514	83
Claus Larsen	1508	5	1513	-1	1512	4
Magnus Nielsen	1471	34	1505	-7	1498	27
Torben M. Jensen	1473	34	1507	-27	1480	7
Zoran Wisal	1550	-32	1518	-48	1470	-80



# Ratinglisten

*efterår 2000*

	25/5-99	+/-	Bon.	15/12-99	+/-	Bon.	28/5-00	Års +/-
Ole Paag Hansen	1519	-53		1466	0		1466	-53
John Vestergaard	1443	-19		1424	11		1435	-8
Mikkel Olsen	1438			1438	-11		1427	-11
Bo Lindberg	1066	86	50	1202	126	75	1403	337
Mehmet Catal	1275	64	35	1374	28		1402	127
Bent Christensen	1440	-1		1439	-39		1400	-40
Carl Gunnar Dalsgaard	1380			1380			1380	*
Tom Sørensen	1475	-73	-50	1352			1352	-123
Jørgen Holst	1420	-43		1377	-28		1349	-71
Søren Tømming	1330			1330	6		1336	6
Rasmus O.Madsen	1272	35		1307	8		1315	43
Børge Nielsen	1304	-21		1283	20		1303	-1
Ole Lindberg	1350	-22		1328	-42		1286	-64
Leif Clausen	1295	-24		1271	13		1284	-11
Kurt Achen	1312	5		1317	-41		1276	-36
Morten Kühlmann	1275			1275			1275	
Winnie Sørensen	1186	32		1218	57		1275	89
Steen Achton	1282			1282	-25		1257	-25
Rune L. Pedersen	1100	-6		1094	98	65	1257	157
Jørgen Pedersen	1259			1259	-44		1215	-44
Mogens Jeberg	1150	21		1171	17		1188	38
Rudolf Kuniss	1143	-41		1102	49	25	1176	33
Hans Frederiksen	1183	33		1216	-44		1172	-11
Anders Hørby	1188	1		1189	-20		1169	-19
Torben Madsen	1287	-76	-35	1176	-8		1168	-119
Poul Erik Pedersen	1104	-41		1063	61	25	1149	45
Egart Andersson	1196	-14		1182	-40		1142	-54
Henrik Rasmussen	1071	36		1107	14		1121	50
Andreas Mogensen	1158	-27		1131	-71		1060	-98
Phillip Wolf	1000	-56		1000	-79		1000	-135
Christian Hendriksen				1000	-41		959	-41
Brian Koch							1000	

\* rating fra 1996 eller tidl.

**Uden for listen**  
Alex Juul  
Anders Lundsgaard  
Henrik Eriksen  
Lars Sørensen  
Per Andersen

# Holdkampe

---

Til årets holdkampe har Flemming Bruun samlet følgende to hold:

## 1. holdet:

Bent Kølvig  
Jens Akhøj  
Bent Jørgensen  
Peter Rank  
Gyula Szücs  
Morten Lundsgaard  
Gisli Hardarsson  
\*Bjørn Rasmussen

## 1. række gruppe 1

(foreløbig sammensætning)

1. SkS I  
2. MISk I  
3. AS04 III  
4. VbS I  
5. BSF II  
6. RødS I  
7. FS II  
8. ALS I



## 2. holdet:

Bjørn Enemark  
Leif Tange  
Ernst M. Hansen  
Johan Petersen  
Bjarne Røhder  
Torben M. Jensen  
Ole Paag Hansen  
\*Leif Clausen

## 3. række gruppe 1

(foreløbig sammensætning)

1. OdyS IV  
2. RødS II  
3. KS IV  
4. TbyS II  
5. FS V  
6. GLS II  
7. BbvS II  
8. BbyS II

# Problemhjørnet

---

Sidste gang fik vi kåret Gisli som vinder og eneste indsender. Der var dog tale om en fejlhuskning. Det var Johan, der som den eneste havde løst opgaven fra marts. Han har fået sin præmie og en undskyldning.

Opgaven fra juni-nummeret gav ingen løsninger, den kan da ikke have været for svær!

N. A. Bakke,  
6. RO Probleemblad 1972

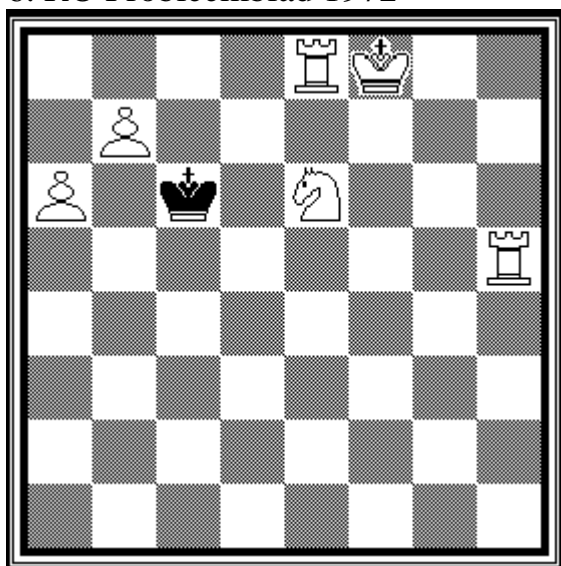

mat i to træk

B: Flyt Te8 til e7, mat i to træk

C: Flyt Te8 til d8, mat i to træk

D: Flyt Te8 til d7, mat i to træk

Denne opgave indeholder en idé, et tema (se selvstændig artikel), som kaldes alforvandling. Dette indebærer, at der i løbet af opgaven forvandles til

alle fire officerer. Opgaven er også fire opgaver i én, dette kaldes en firling. Der må i sådanne opgaver kun ændres på en enkelt ting fra opgave til opgave, her ændres diagramstillingen ved at Te8 flyttes til et andet felt.

På samme måde findes der dobbelt-opgaver (kaldet tvillinger), tre-dobbelte opgaver (trillinger), etc.

I denne opgave er løsningen på opgaven i diagrammet.

1. b8D Kd7 2. Dc7#

I de øvrige opgaver ville forvandling til dronning give pat, derfor

B:

1. b8T Kd6 2. Tb6#

C:

1. b8L Kb6 2. Td6#

D:

1. b8S+ Kb6 2. Tb7#

Der er naturligvis ingen garanti for at sådanne opgaver altid har forvandlingerne i denne orden!

*Bjarn*

# Problemtemaer

---

Når man løser en skakopgave tænker man måske ikke så meget på konstruktionen, men har nok at gøre med at klare selve problemet. Imidlertid får man en hel del mere ud af opgaverne ved også at kikke efter idéen i opgaven. Disse idéer kaldes i problemsammenhæng for temaer.

Man forsøger altså at placere opgaverne efter deres indhold i et indeks over idéer: et indeks der hele tiden vokser. Nogle af idéerne er meget spidsfindige.

I sidste nummers opgave var idéen alforvandling: at en bonde i løbet af opgaven forvandles til alle fire officerer. Lad os prøve at se på nogle andre kendte temaer og begreber nedenfor. Der findes i tusindvis af temaer, så dette bliver kun en mundsmag. I mere komplicerede opgaver optræder ofte mere end ét tema:

**Albino:** En hvid bonde foretager i fire varianter alle fire mulige træk fra sin udgangsstilling.

**Alforvandling:** en bonde forvandles til alle fire officerer i fire varianter.

**Antiblokade:** Sort flytter en brik væk fra et af sin konges nabofelter

**Babson:** Berømt specialtilfælde: Sort \*alforvandling skal besvares med tilsvarende hvid alforvandling.

**Batteri:** Mattrækket er en afdækker-skak, dvs. det sidste træk åbner en linie. Et batteri får navn efter den brik

der åbner linien, f.eks. et bondebatteri. Der findes også konge-, tårn-, løber- og springerbatterier, men en dronning kan aldrig åbne en linie.

**Binding:** En af sort eller hvids brikker bliver bundet, normalt så den dermed ikke kan afværge en mat.

**Blokade:** En sort brik flyttes hen på et af sort konges nabofelter. Dette udnytter hvid ved matsætningen.

**Bogstaver:** I diagramstillingen og/eller løsningen danner brikkerne et bogstav, dette er ofte brugt i jubilæumsopgaver.

**Brikanalogi:** Efter et sort bondetræk sætter den anden part mat med en bonde, efter et springertræk følger en springermat, etc.

**Cyklisk forskydning:** En hvid trækserie er A og B i én variant, B og C i en anden og endelig C og A i en tredje.

**Dobbeltskak:** Alle matter skal være med dobbeltskak, gerne sådan at sort kan parere skakkerne hver for sig.

**Ekkomat:** Samme matbillede gentages i de forskellige varianter.

**En passant-slag:** I hoved-varianterne skal der forekomme et slag en passant. Retten til ep. skal kunne bevises!

**Excelsior (=højere op):** En bonde føres uden afbrydelser hele vejen fra 2. række eller 7. række hele vejen til forvandling.

**Forspil:** Varianter som fremkommer hvis sort skulle trække først.

**Frigørelse:** For at imødegå en trussel må den ene part opgive bindingen af en

# Problemtemaer

---

brik, der derefter kan sætte mat.

**Grimshaw:** To sorte linieofficerer kommer til at spærre for hinanden.

**Halvbinding:** To sorte brikker spærre samme linie mod kongen. Flyttes én af dem er den anden bundet.

**Interferens:** \*Liniespærring med en brik af samme farve som linieofficeren

**Kamæleon-ekko:** Som \*ekkomat, men placeret på omvendte farver.

**Kongestjerne:** I varianterne flytter en af kongerne diagonalt til alle fire felter.

**Konstant angreb:** Alle (hvide) træk sætter en trussel om mat i næste træk.

**Krydsskak:** En skak fra sorts side besvares med skak og mat fra hvids side.

**Liniebaning:** En brik flyttes således at der bliver plads til en anden (svagere).

**Liniespærring:** En åben linie spærres af en anden brik.

**Magnetoffer:** Sort konge tvinges til at slå en brik og mister dermed flugtfelter.

**Matændring:** Træk, der i \*forspil besvares med ét mattræk, bliver i løsningen besvaret med et andet.

**Modelmat:** Alle hvids officerer (dog ikke nødvendigvis kongen) deltager i matten og ingen af kongens flugtfelter må være truet af mere end én brik. I streng forstand må feltet "bag" ved kongen (ved skak med en linieofficer) heller ikke være truet af andre brikker.

**Nowotny:** To sorte linieofficerer, normalt løber + tårn, dækker hver sin mat, men deres linier krydser hinanden. Ved

at ofre en brik i skæringsfeltet sørger hvid for, at kun én af linierne virker.

**One-liner:** Brikkerne står i diagramstillingen så de optager en fuld diagonal, en fuld række eller en fuld søjle.

**Pickaninny (=niggerunge):** En sort bonde foretager i fire varianter alle fire mulige træk fra udgangsstillingen.

**Returmat:** Den matsættende brik er i sit sidste træk vendt tilbage til sit udgangspunkt.

**Rokade:** En af parterne rokerer i alle varianter

**Rundløb:** En brik bevæges rundt i en geometrisk figur, normalt et rektangel, og vender tilbage til sit udgangspunkt.

**Selvbinding:** Hvid eller sort går frivilligt ind i en \*binding.

**Selvfrigørelse:** Et sort træk ophæver en \*binding af en anden sort brik.

**Springerhjul:** En springer trækker i løbet af opgaven, f.eks. i forskellige varianter, til alle sine mulige felter, dvs. op til otte (hjulet kan være mere eller mindre komplet).

**Trussel:** Hvid truer mat i næste træk.

**Trækpligt:** I diagramstillingen er der et hvidt mattræk mod samtlige sorte træk - men hvid skal trække først.

**Træktvang:** Den ene part er bedst tjent med ikke at flytte, fordi ethvert træk forringer stillingen.

**Tårnkors:** Et tårn går til alle 4 ortogonale nabofelter, fx. i 4 varianter.

**Valve:** (=ventil) Et træk åbner for én linie og spærre for en anden



## Hinsidesk-linjen

**S**om i klubben, således også ude i Den Store Verden: Ungdommen stormer frem. Den små frk. Judit Polgar har i år markeret sig med 3-4 turneringssejre blandt ligemænd! I Tórshavn tog den 16-årige russer Grisjtjuk et stakit på seks ettaller fra starten. Og så er der jo den helt store begivenhed i oktober måned: Den uofficielle VM-match mellem Garri Kasparov og Vladimir Kramnik som omtalt i seneste nummer af Skakbladet.

**K**ramnik på 25 har “fordelen” af de tolv års forskel og virker på højde med Garri hvad angår kampvilje, udholdenhed og modenhed. De første partier, som overraskende førte til hans føring, afslørede en udfordrer med en snedig men vanskelig match-strategi: Med hvid udfordres Kasparovs yndlingsforsvar, og med sort går man ind i vanskelige stillinger, der skal holdes remis. Som det siges på nettet i Club Kasparov : “Suffer and draw!”

**O**g fremfor alt vil den unge mand allerede i åbningen vælge varianter, hvor damerne bliver byttet af. Altså lige modsat os andre! Og netop fordi verdensmesteren er så ekstremt farlig udi det kombinatoriske. På en måde kan man sige, at han skal spilles, som man spiller mod et computerprogram, tørt og kedeligt!

**H**vis Garri Kasparov vil beholde damerne, må han vælge de næstbedste varianter i åbningen, en klar psykologisk fordel for Kramnik. Nu er dette skrevet efter kun tre partier. Den videre udvikling i matchen, hvor verdensmesteren kun har seks hvide partier tilbage, kan opvise en Kasparov, der har fundet en modgift. Men en gigantmatch tegner det i hvert fald til at blive.

**C**urt Hansen kolporterer i JP et ryg.. et forlydende om en slags aftalt spil! Forrige år blev *Sjirov* jo snydt for sin VM-match mod Kasparov. De er ikke særlig gode venner. Kramnik derimod er pot og pande med Garri. Så han har “fået lov” til at få sin match. Samt mindst den tredjedel af præmiemillionerne, der er taberens andel! Glemmes må det jo ikke, at TITLEN nu igen – som før 1946 – er verdensmesterens ejendom. Den officielle titel har FIDE jo selv udvandet til betydningsløshed!



# Hinsidesh-linjen

Og så til noget andet: Hvis nogen skulle have lyst til at lære lidt om kongeangreb, så stil brikkerne op (eller start computeren) og gennemspil det følgende parti, der stammer fra USA-mesterskabet 2000 i Seattle. Det er den tidligere nævnte **Alexander Shabalov**, der har de hvide mod **John Federowicz**, og ja, mange amerikanske stormestre taler flydende russisk! De første seksten sicilianske træk:

**1. e4 c5 2. Sf3 d6 3. d4 cxd 4. Sxd4 Sf6 5. Sc3 Sc6 6. Lg5 e6 (Rauzer-angrebet) 7. Dd2 a6 8. 0-0-0 Ld7 9. f3 Tc8 10. Kb1 Le7 11. h4 h5 12. Sxc6 Txc6 13. Ld3 b5 14. The1 b4 15. Se2 Db6 16. Sf4 a5?.**

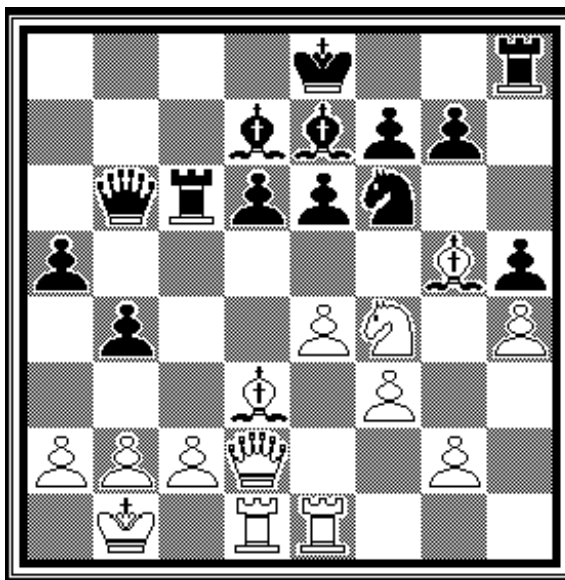

Sorts sidste træk får et spørgsmålstegn p.g.a. det flotte **17. e5!! dxe5 18. Sg6!! fxe6 19. Lxf6 gxf6 20. Lxg6+ Kf8 21. Dxd7**. Bare en afbytning af brikker! Men fuldstændigt tvungent for sort, hvis stilling er ruineret. **21. – Kg7 22. Dxe7+ Kxg6 23. Td7 Dc5 24. Dg7+ Kf5 25. g4+ Kf4 26. Dxf6+ Kg3**. Her håber han selvfølgelig på miraklet **27. Dxh8??**, og mirakler hænder af og til, også i Rødovre skakklub! Men ikke i dette parti: **27. Td2**, og sort opgav. **1-0**.

*Bent Kalvig*

# Skakkalender

---

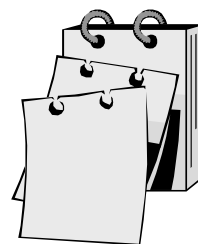

## 2. Halvår 2000

## Lokaler

24. oktober	7. runde RM	JN, CL, GS
31. oktober	Manglende partier RM	KH, BR, GS
7. november	Holdkampe 1. runde	PK, LC, GS
14. november	Manglende partier RM	MO, TM, GS
21. november	Holdkampe 2. runde	AH, OL, GS
28. november	1. runde, Vinterturnering	KM, CL, GS
5. december	2. runde, Vinterturnering	KH, BR, GS
12. december	Holdkampe 3. runde	PK, LC, GS
19. december	Juleafslutning	MO, TM, GS
2. januar	juleferie	Lukket!
9. januar	3. runde, Vinterturnering	AH, OL, GS

RM og holdkampe: Start kl. 19.30

Vinterturnering: Start kl. 19.00